北京市药品监督管理局
北京市中药配方颗粒标准

BJ-PFKL-2022073

石见穿配方颗粒

Shijianchuan Peifangkeli

【来源】 本品为唇形科植物华鼠尾*Salvia chinensis* Benth.的干燥地上部分经炮制并按标准汤剂的主要质量指标加工制成的配方颗粒。

【制法】 取石见穿饮片6700g，加水煎煮，滤过，滤液浓缩成清膏（干浸膏出膏率为10.0～14.5%），干燥（或干燥，粉碎），加入辅料适量，混匀，制粒，制成1000g，即得。

【性状】 本品为棕黄色至棕褐色的颗粒；气微，味淡。

【鉴别】 取本品1g，研细，加甲醇20ml，超声处理30分钟，滤过，滤液蒸干，残渣加甲醇1ml使溶解，作为供试品溶液。另取石见穿对照药材1g，加水50ml，煮沸30分钟，滤过，滤液蒸干，残渣加甲醇20ml，同法制成对照药材溶液。再取齐墩果酸对照品，加乙醇制成每1ml含1mg的溶液，作为对照品溶液。照薄层色谱法（中国药典2020年版通则0502）试验，吸取上述三种溶液各5μl，分别点于同一硅胶G薄层板上，以甲苯-乙酸乙酯-冰醋酸（14:4:0.5）为展开剂，展开，取出，晾干，喷以10%硫酸乙醇溶液，在105℃加热至斑点显色清晰，置紫外光灯（365nm）下检视。供试品色谱中，在与对照药材色谱和对照品色谱相应的位置上，显相同颜色的荧光斑点。

【特征图谱】 照高效液相色谱法（中国药典2020年版通则0512）测定。

色谱条件与系统适用性试验 以十八烷基硅烷键合硅胶为填充剂（柱长为100mm，内径为2.1mm，粒径为1.6μm）；以乙腈为流动相A，以0.1%甲酸溶液为流动相B，按下表中的规定进行梯度洗脱；流速为每分钟0.3ml；柱温为35℃；检测波长为286nm。理论板数按迷迭香酸峰计算应不低于10000。

时间（分钟）	流动相 A（%）	流动相 B（%）
0～5	3	97
5～10	3→10	97→90
10～25	10→24	90→76
25～27	24→100	76→0

参照物溶液的制备 取石见穿对照药材2g，加水50ml，煮沸30分钟，滤过，滤液蒸干，残渣加50%甲醇25ml，超声处理（功率250W，频率40kHz）30分钟，放冷，摇匀，滤过，取续滤液，作为对照药材参照物溶液。另取〔含量测定〕项下的对照品溶液，作为对照品参照

物溶液。

供试品溶液的制备 同〔含量测定〕项。

测定法 分别精密吸取参照物溶液与供试品溶液各1μl，注入超高效液相色谱仪，测定，即得。

供试品色谱中应呈现7个特征峰，并应与对照药材参照物色谱中的7个特征峰保留时间相对应，与迷迭香酸参照物峰相应的峰为S峰，计算各特征峰与S峰的相对保留时间，其相对保留时间应在规定值的±10%范围之内。规定值为：0.15（峰1）、0.17（峰2 ）、0.23（峰3）、0.27（峰4）、0.49（峰5）、0.53（峰6）。

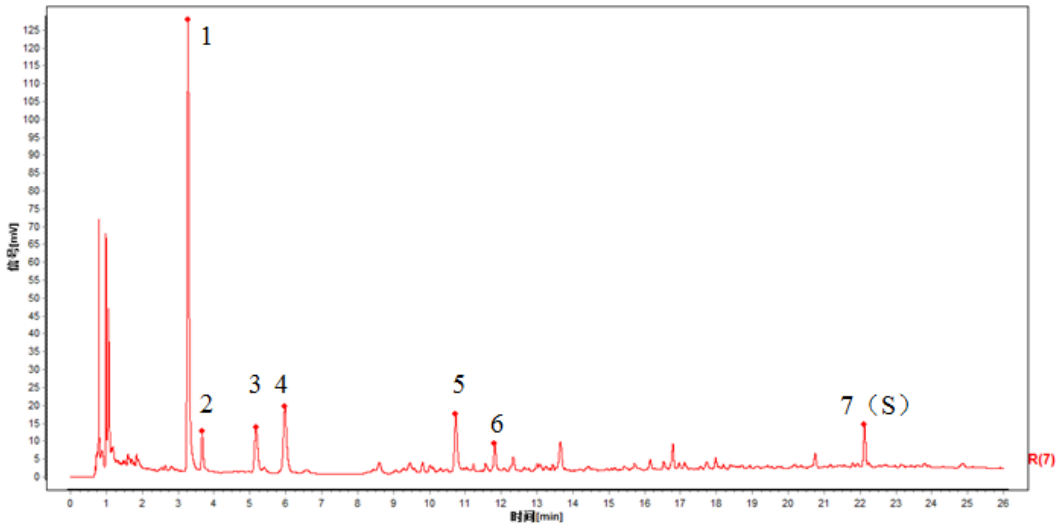

对照特征图谱

峰2：原儿茶酸　峰7（S）：迷迭香酸

色谱柱：CORTECS UPLC T3，2.1mm×100mm，1.6μm

【检查】 应符合颗粒剂项下有关的各项规定（中国药典2020年版通则0104）。

【浸出物】 照醇溶性浸出物测定法（中国药典2020年版通则2201）项下的热浸法测定，用乙醇作溶剂，不得少于11.0%。

【含量测定】 照高效液相色谱法（中国药典2020年版通则0512）测定。

色谱条件与系统适用性试验 以十八烷基硅烷键合硅胶为填充剂（柱长为100mm，内径为2.1mm，粒径为1.6μm）；以乙腈-0.1%甲酸溶液（19:81）为流动相；流速为每分钟0.3ml；柱温为35℃；检测波长为330nm。理论板数按迷迭香酸峰计算应不低于10000。

对照品溶液的制备 取迷迭香酸对照品适量，精密称定，加甲醇制成每1ml含10μg的溶液，即得。

供试品溶液的制备 取本品适量，研细，取约0.5g，精密称定，置具塞锥形瓶中，精密加入50%甲醇25ml，密塞，称定重量，超声处理（功率250W，频率40kHz）30分钟，放冷，再称定重量，用50%甲醇补足减失的重量，摇匀，滤过，取续滤液，即得。

测定法 分别精密吸取对照品溶液与供试品溶液各1μl，注入超高效液相色谱仪，测定，

即得。

本品每1g含迷迭香酸（$C_{18}H_{16}O_8$）应为0.25mg~2.0mg。

【规格】 每1g配方颗粒相当于饮片6.7g

【贮藏】 密封。